金鋼鑽

中華民國廿五年七月五日 星期日
(社址)上海牯嶺路北河路人安里 電話九〇三九八號
中華郵政特准掛號立券 照總包特別優待寄遞之報紙
本報各稿皆有版權及著作權 未經同意不准轉載翻印翻譯
內政部登記證警字一一五三號 中宣部登記證中字一四五四號
第二千三百九十號
今日一張 售洋二分八厘
(定報價目)中國境內直接定閱 全年四元 半年二元 每月四角 日本同 國外寄費在內加倍
(廣告刊例)封面每行高七英寸 每大國幣一元 其餘地位每方寸 起碼三方寸 每方寸一元 醫藥欄每格每月六元

唐紹儀抵滬時之吳市長

無處不爲新聞記者着想

青風

唐紹儀以不滿南粵措置、舉家離港北遷、一昨且已抵滬、蔣委員長爲表示敬元老起見、特派吳市長代表歡迎、當接客小輪駛抵郵船時、唐方策杖立艙首、是日風勢甚緊、雨亦霏霏、吳市長既登郵船、冒外面風大、即扶唐入船內客廳、握手寒暄、旋見新聞記者方聚集一艙、然爲唐紹介、即屬各記者有話可即問也、吳市長與各記者情感素洽、且無處不爲新聞記者着想、於此可證、是日唐御長袍而黑半臂、有銀行家態度、鬚髮蒼白、略現龍鍾老態、下輪時由其眷屬扶持、蓋年已七十四矣、

五倫中學事件

教員各方呼籲百無一應 行將成一特別災區 教育局實宜設法解決

婁婁

本埠辣斐德路五倫中學、係朱琳做人所創辦、曾向教育局備案未准、以在租界內、教局鞭長莫及、無法取締、學生共計小學四級、中學四級、大概有二百餘人、每半年共可收入一千餘元、校舍在李濟利路口、三間二廂一幢二層樓房、最近因教員欠薪達半年之多、學校已將放假、校長尚一錢不發、且警告教員、謂學校因某種關係、提前於六月十五日放假、一方自擬底稿迫教員簽字離校、稿上寫着、『茲收到五倫中學發給大洋二元、自知學校經濟困難、願於領款後即日離校、』五倫中學教員××××簽收、二六月廿七日、往校的九位教員、爲了生活的壓迫、與沒法回鄉、就自己發新聞稿向上海各報刊載情形、要求社會援助、同時向教育局呼籲、向校董李石曾陳參漁等請願、『但是結果呢、在報紙方面祇有大公報與時事新報披露一些消息、當然社會不曾因此注意、教育局曾派一代表在七月一日那天到該校去視察、但去時很憤慨、表示沒法解決、在董事方面、李石曾拒而不見、陳參漁呢、口頭是表示同情、但也少具體辦法、據一位教員說、他們由朋友介紹到該校任教職、初來時明知五倫爲一野雞學校、但一時無處安身、也就馬虎答應了、一次次催聘書遲遲不發、校長、他抑假詞推諉、到了春假前、教員向他要薪水、他又找尋各種原因延宕下去、有一次他說明天準發、因爲他明天有一筆大進款、到了明天、請他發付、他說『冥要命、因爲昨天本來我爲了二個流氓打相打做調解人、可以有一筆報酬、誰知那二個殺坯却沒有打起來、我未得報酬、無法付你們薪水了、』我們當時很憤怒、羣起大譁、結果、每個人發了二元另用、至於校舍房租、已積欠有二千多、所有不動產完全被地方法院二次查封、電燈斷火、已達二個月、教員宿舍一夜僅領一支臘燭、現在連臘燭也不管、所以那班窮小子每夜在摸索中過上海的夜生活、自來水自春假時即行翦水、全校飲料靠校役到門口救火龍頭上去偷放來、因此本來教員還又自己洗衣服、因自來水斷了、連洗衣服的自由都沒有了、伙食方面、自六月十五日起停送、教員都把自己衣服行李去當賣、拿來買大餅度活、一位姓吳的教員並且從皮篋中拿出一叠當票給記者看、全是附近復興當的票子、有二十張之多、現在留在他們房內的只有木器與紙料、比較值幾個錢的東西都化費盡了、根本我們非但沒有盤費回去、連目前衣食生活、已將無法維持、校舍內連小便處的便器也不知道到什麼地方去、於是只得在後天井內露天小便、以致臭氣四溢、再加教員的身上衣衫只此一套、穿了三天以後、當然汗氣撲人、這樣下去、若再沒有善後辦法、五倫中學要成爲上海的特別災區了、管理教員的教育局實在應該想一個妥善辦法來解決他啊、

青年會的智育演講

讀者們須知道內容 本報願意記載下來

遵時

「在國勢垂危的今日、每一個關心國事的人、誰都會徬徨、在那兒絞着腦汁、嚼着苦味興嘆喪、誠然、今日的中國問題、是值得每個青年焦慮的了、『知己知彼、百戰百勝』、這是兵家的常談、現在我們處在這樣一非常時」的苦難時代、但是很多人還在鼓裏夢裏、不知不覺、不但不『知彼』、『且不知己』、雖然還有很多人留心於出洋考察、研究國際政治經濟學術、想博得一個「某某通」、但是對於我們祖國一切問題反而置之腦後、這未免是舍本逐末的事、一個中國人要懂中國事、這是目前每個人所需要的、

本會爲使一班青年對於目前我們國勢、增加認識與研究起見、特請海上著名學者專講「中國的問題」—『有系統的提供各項意見、闡述民族自救的主張、本次系統講演、都爲十二門、關於內政、外交、金融、工業、交通、教育、煤鐵、邊政等、均列爲專題、旁徵遠引、資料豐富、歡迎每一個關心國事的青年踴躍參加」、這是中華基督教青年會今年智育系演講『中國的問題』裏的介紹詞、「我認爲很有價值、爲了本報外埠讀者沒有聽講的機會、我很想把該會一個學者每一次演講、尤其聽過以後、儘我記憶力夠得到的、大略記錄來載在本報、倘外埠讀者認爲需要的、便請來信、反對的也請來信、(俾使作爲取捨的標準、)昨天晚上七點半、是第一次演講、講員是一個鬚很長的老少年沈鈞儒老頭子、講的是『中國行政制度』、明天、我再告訴你講些什麼、第二講、是「交通與水利」日期是七月十一日、講員是王新元、第三講「文化與教育」、主講倪文宙、第四講「地方自治與公民訓練」、主講李公樸、第五講「土地問題」、主講李適生、第六講「民族工業與石油燃料問題」、第七講「中國的煤鐵」、這二講人員還沒有請定、第八講「貨幣制度」、主講章乃器、第九講以下都沒有請定主講者、但題目已經擬定如下、第九講「蒙藏」、第十講「新疆」、第十一講「東四省」、第十二講「中國的國際關係」、一共十二講、到九月十九日完結、

諾那死事

韓大載的電報等諸神話(上)

社會上疑是夢話 祇有佛教徒深信

鄒絲

諾那活佛、這一次突然在西康逝世、關河阻隔、眞相莫明、最初報載他是遇紅被害、但後來又都否認、至於眞正的死訊、迄至今日、尙屬莫明其妙、諾那生前、在滬卓錫極久、所以他在滬收留的及門弟子、爲數頗多、他們關心於諾那的死訊、最是迫切、有許多人、一方在滬籌備追悼諾那的大典、一方却又不惜工本、發電到四川有關係方面、調查眞確的死訊、到了目前、方才接得諾那的隨從秘書韓大載發來的報告、據說諾那並非被害、委實是超脫人間、往生極樂世界、他的報告中、還夾了許多令人似信非信的神話、在我們看來、很覺難以證明、但是他們都神乎其說、絕對的相信這非神話可比、據韓秘書的來電聲稱、諾那在未圓寂前、早已預知死期、知照左右人等、替他預備大歸儀式、(未完)

武俠小說 劍底鶯聲(一六八)

道煥亭撰

第四十回 玉河橋酒肆逢異人 仙棲峪月夜覘俠蹤

楊老枚歎道。我沒說麼。張縣士合你走後。這所在又該賊星發旺咧。便是近來城廂內外。出了許多竊案。看光景是高去高來的大手把兒。眞來的輕妙絕迹。便是城中名捕金四把。曾歷踏失竊之家。一無蹤迹可尋。却有一件。那被竊的門楣上。必畫個寫意的飛燕兒。你說這賊多麼鬧玩笑。就是昨天。那大報國寺後院佛塔。有多麼高。不想塔尖金輪上。

南京按摩浴室
業已開幕
高尚士耳其浴室 上海第一流
佈置富麗 美女招待
設備週到
地址 二馬路大新街[illegible]坊內

贈券
第二四八號
金鋼鑽報社

美麗牌香烟
有美皆備 無麗不臻

華成烟公司出品

□內科陸士諤診例
科目 傷寒 溼熱 痛脹 咳嗆 疫痢 血症 勞損 婦科 胎產 調經 帶下 各雜病
診金 門診一元 出診 公共租界中央區西至卡德路同孚路東至黃浦灘北至蘇州河南至洋涇浜 六元 法租界西至白爾部路桂林路北至洋涇浜東至黃浦灘南至民國路 八元 法租界公共租界蘇州河以北東提籃橋止 十元 公共租界西區(路以西) 十五元 華界 十元 徐家匯 十五元 曹家渡 十五元 愚園路 十五元 楊樹浦 十五元 附診 二元 邀診 四元 拔號加倍 號金加一 通函論診 四元
時間 門診上午十時至下午三時 出診下午三時至六時
地址 上海英租界跑馬廳汕頭路八十二號門牌內

醫林

焦易堂

論大黃甘草湯與金匱瀉心湯(三)

張濟仲

謬在見大黃、便認爲下、不知大黃一味、未必即爲攻下之劑也、或問金匱瀉心湯之證治、誠令人百索不解、試觀大汗心熱之加大黃、可證大黃能瀉心火、今曰心氣不足、吐血衄血、乃主以大黃黃連黃芩、大黃瀉心火者也、夫火者氣也、今心氣不足、柰之乎用大黃耶、豈三黃之苦寒而能益心氣而止吐衄乎、余曰、此心氣不足而吐衄、乃火亢使然、經曰、壯火食氣、此之謂也、火亢則迫血妄行、故吐血衄血、壯火食氣、是以心氣不足、故用此三味、瀉其壯火、火除則心氣可復、正不必用益心氣之品、若見心氣不足而誤爲氣不攝血、妄投益氣之品、則氣有餘便是火、益眞氣不啻助其火、必致自焚而死矣、吾人讀書、斷不可死於句下、余嘗聞之先慈曰、讀古人書、當反覆推求、深思其義、倘人云亦云、則思想爲古人所蔽、余識之於心、蓋余身世凄涼、不省所怙、幼賴慈親撫育、先慈姓費氏、諱文澂、賢而知書、吾家素貧乏、衣食之需、悉賴先慈、先慈設帳授徒、暫事針黹、上奉翁姑、下撫弱息、茹苦含辛無怨懟、鄰里多道其賢也、今者往事成塵、先母墓木且拱、回首前塵、能毋泣下、而余庸庸碌碌、無以慰先慈厲望之殷、悲夫、余既出自寒門、雖有志於醫道、而無力求訪名師、幸陸士諤先生憫其遇、收爲弟子、循循善誨、教余學業之成、皆出師賜、師之大恩、永誌不忘、

瘰癧新論(三)

薛君律

(二)不可非滑點上、如非滑點上、必致破皮、倘破皮亦無甚妨礙、二三日即自平滿、

(三)不可錯亂點去、須次第照原點之痕處點之、其藥力方能直達、而制服核其外之根株、使他潛消永久不能再發、

(四)首次點後、計首尾足五日、五日之後、須再依前法點之、使其前次所點之藥力、與後次之藥力、可以相接、方能奏功、如未消盡、越五日再點、

(五)點至全消爲止、點時無分點數、量其核之大小而點之、大者點數即多、小者點數即少、

播音

今日下午五點四十五分、至六點半、中醫友聯社代表陸士諤君、在中華電台、播講醫藥顧問大全、週波一一四〇、

歡迎投稿

本欄專刊關於國醫學術之論文方藥等各種著作以及有關國醫國藥之各種新聞如荷讀者惠賜鴻文無任歡迎

按王孟英醫案(版權所有不許轉載)(二一九)

陸士諤

余雖挈眷回籍、而曾垣成友、未能恝然置之、故時往寓焉、今六月初二日搭船返里、欲避暑月應酬之繁也、詎因亢旱河涸、舟楫不通、或以肩輿相招、余畏長途而卻之、中秋後、河漸通、乃二十夜夢先慈以不必進者爲訓、初冒心有所憶也、至九月下旬、欲展墓於泉亭山、因赴杭視弟妹、舟人忘備白米、強啖冬舂米飯一餐、遂腹脹不飢、越日抵寓、身漸發熱、徐君亞枝爲余多劑清化、半十六日始解、極堅燥矣、解後大渴喜飲、少頃則傾囊而吐、則氣自少腹上湧、味極酸苦、甚至吐蛔、趙君笛樓診六十六日不食、中已大虛、一解之後、更無砥柱、故肝木乘而衝侮也、投參苓椒梅黃連橘半茹宦等四劑、吐止、稍進飲食、然肌肉削盡、寐則肢惕、而稍一展動、則絡痛異常、大解必旬日一行、極其艱澀、扶病而歸、兩跗皆腫、自知虛不易復、而注不受藥、遂啖肥濃、至冬杪腫消、而大便始潤、津液易奪而難復、如此、且稍或煩勞、即作寒熱、至次年三月、各恙始休、而步履如常、惟肌肉不能復舊、以脾主四肢、胃主肌肉、而束骨利機關也、余脾胃素弱、故投藥如虎、稍有惡劣之氣者、飲之即吐、若吞丸藥、則不能剋化、生冷硬物、稍不敢嘗、最奇者、冬舂米飯之氣、亦所素畏、偶食之輒小病、而未有如此之劇者、嗣後不敢略試矣、且深悔不遵先慈母夢示、遂息影窮鄉、不復寓省、乃不知者、徑目余爲神仙中人、蓋余能安其癡也、而甬越之間、亦未嘗不偶遊焉、次年夏、遊武林晤許君茂才、見其令嬡瑰姑、患疳膨緊氣、云起於桐鄉外家、食冬舂米飯也、可見人之脾胃、有同於我者矣、

孟英藥輕清流利、原來爲了自己脾胃薄弱、推己及人之故、

中國急救學(八)

韓哲仙

(十一)急救刀刃傷

十法云、凡刀刃傷、或磁鋒割損、淺則皮破血出、深則筋斷血湧、皮破者、福緣散摻之、筋斷者、天下第一金瘡藥塗之、外避風寒、內忌生冷物、如出血過多者、獨參湯或人珍湯補之、並忌一切發物、

金瘡出血過多、其人必渴、然須忍之、常令乾食、可與肥脂之物、以解其渴、不可飲薄粥、及酸醋酒熱湯、又忌大怒大笑、動作勞力、恐血溢殺人也、

凡腹破腸出、腸已斷者、未斷者急急推腸入內、以麻縷爲線、縫合肚皮、又不可并外皮一齊縫好、只縫內皮、蓋留開外皮、方能敷藥生肉、縫好後以花蕊石散摻之、或取雞冠血塗之、勿令泄氣、若腹破腸與脂膏俱出、不妨用手擘去脂膏、然後納腸入腹、用線縫之、常服通利之藥、勿致二便秘塞、

上海市登記國醫一覽表

胡少堂 (女科)診所小南門外中華路談家弄南 電話二三〇八一
丁濟華 (內外科)診所靜安寺路赫德路口金城別墅
俞同芳 (內科)診所南成都路正德里四號 電話三六八六一
陳存仁 (內外科)診所天津路慈安里六號
沈建侯 (女科)診所尙文路中一百二十九號
賀芸生 (內科)診所侯家路一三八號 市區電話二三二五二
韓中和 (內外科)診所海甯路天保里口三和堂內 時間上午八時至十二時
袁榮卿 (內外科)診所九畝地高墩街四七號 電話二二六八五
蔣文芳 (內科)診所北山西路[illegible]陳里十三號
李霖齋 (幼科)診所海甯路天保里第一衖第三家
董梅村 (內外科)診所霞飛路五八二號內三號上海銀行對過貝禘鏖路口
丁鎮伯 (外科)診所城內方浜路東馬橋成美里
石筱山 (傷外科)診所大東門外新新街 電話二二九八五
浦闓亭 (痔瘡科兼治瘰癧)診所法界太平橋西門路潤安里廿四 電話八二三七四
金養田 (內科)診所勞合路居易里 電話九〇六四〇
陳湫庵 (內外科)診所海甯路錫金公所對面一〇三號 電話一九三二二
殷震一 (幼科)診所侯家浜中段 電話二二九四七號
郭伯良 (內外科)診所北山西路泰安里
黃培生 (內科)診所浙江路海甯路華安坊 閘北電話四一三五五
尹仲選 (內外科)診所甯波路積福里 電話九四七四五
顧拜言 (內科調理專家)診所南陽橋恆安坊四六號南市 電話二一五四一
葛養民 (女科)診所蓬萊路曾育里 上午門診下午出診
陳玉銘 (外傷科)診所天后宮橋北景興里四五號 電話四一一六一
顧伯棠 (外科)診所南市大東門外棠霞路敦安里
葉熙春 (內科)診所大慶里卅七號 電話九三一一八號 門診上午九時出診四時
顧渭川 (內科)診所白克路大光明後
沈琢如 (內科)診所牯嶺路四二號 電話九一七四九
沈信甫 (內外科)診所[illegible]
徐相任 (內科)診所北京路祥生汽車行東隔壁永康里
鄒晉甫 (內科)診所[illegible]
姚雲江 (幼科)診所有恆路五九五弄十三號 電話五二〇七八
沈仲芳 (幼科)診所石路餘興里 電話九一六七一
許壽彭 (女科)診所愛文義路三星里九號 電話九四七七六
徐小圃 (幼科)診所西武昌路五九號 電話四一四六九
陳其昌 (血症專家純治內外各科)診所上海貝勒路霞飛路北口
馮子鈞 (治肺專科)診所霞飛路呂班路口四明里 電話八二二四七號
朱子雲 (內外科)診所周家嘴路四四七號 電話五二四七〇號
方愼盦 (針科)診所新閘路和樂里二五號 電話三三一七八
朱南山 子 小南 鶴皋 (內科)診所愛文義路九十六號 電話九三九三九號
蔡香蓀 (女科)診所北京路石路口五九六弄十七號 電話九四三七九
徐麗洲 (幼科)診所北福建路一七九號 電話四二一四六
丁濟萬 (內外科)診所三家里人和里
殷震賢 (傷科)診所白克路孫家浜對面永年里 電話三三三三三
夏理彬 (內兒科)診所城內東昌橋梅耆里
徐祿三 (幼科)診所南京路孟淵弄中和里第一家 電話九一八三八
顧筱巖 (外科)診所大東門外棠霞路敦安里
高一志 (金針)診所法界金神父路錫德坊一號 電話七五一九五 上午門診下午出診
匡克衡 (胃病科)上午西門救火會對面中華坊 下午三時在靜安寺路布交易所四樓
陶慕章 (外喉科)診所南市豐備街吉祥弄 下午第二診所南京路大慶里卅四號
盛茂祥 (內科)診所永盛碼頭十七號 上午門診下午出診
朱星江 (幼科)診所老北門晏海路二〇二號
薛文元 (內科)診所愛文義路道津里四號 電話三五〇四〇
沈心九 (女科)診所新閘路永吉里
李永聲 (內喉科)診所南市董家渡大街三百二十八號
丁仲英 (內外科)診所四馬路中和里七號
朱治吉 (外科)診所西藏路遠東飯店南隔壁育仁里 章治康門人
劉景山 (推拿科)診所北福建路三四〇號 上午十時至二時門診 下午二時後出診

請飲益利汽水
完全用蒸溜水製成

編輯者 徐澈石

目錄

兄弟鬩牆解
梅天養生法
上海昔有今無之食品
徐雪月照之一得一失
剛殺口中之黃天霸
紅豆館主

兄弟鬩牆解

澈石

詩經上有兩句詩、（兄弟鬩於牆、外禦其侮、）那是說弟兄二人、在牆內打架、忽然牆外有人來幫、弟兄便停止相打、一同要抵禦外侮了、因爲這個外面的人、不論他幫着那一邊、總是弟兄吃虧、被外頭人來欺侮自己人、如何可以使得、這意義很是眞切、說話很明顯的、

西南與中央、但是炎黃一系、現在怎樣要相打起來、那相打的原由、依着一方面說、因爲不抵禦外侮的緣故、好像振振有詞、但是與詩經上那兩句詩、却解說錯了、要抵禦外侮、須不鬩牆纔好、並不是誰打敗了誰、一個人獨去禦侮、

西南地方的政治、聽說平日是注重讀經的、怎的不把這兩句詩經、平心靜氣的仔細解釋一下、

梅天養生法

頑叟

每至黃梅天氣、人必精神疲憊、意興闌珊、甚或睡眠失時、飲食少進、此無他、人爲一小天、天時變於上、人事感於下、乃有此種種現象也、衛生家於此時期、宜加意調攝、以共度此昏沉之歲月、茲只管見所及、得梅天養生法數則如下、願與善攝生者商酌之、

晨起宜早、盥洗後如値天晴、可出外至曠野散步、只吸受新鮮空氣、若大雨、則室中宜略植盆花、或桌上供列瓶花、默坐玩賞、亦可消除炭氣、

晨餐勿食油膩點心、使臟腑得以清潔、午膳菜肴、亦少食肥魚大肉爲佳、晚膳更宜食粥、只期調養營衛、

室中窗牖宜開、灑掃尤須潔淨、衣服隨時增減、勿使過涼過熱、午睡時更須謹愼、午後可略睡片時、惟切戒半面打盹、風寒最易侵也、

每日有事服務、宜於暇時閒出之、暇則看書閱報、或作野外遊行、或曾聽戲友清談、務令天君泰然、只不使心爲形役、爲第一宗旨、

勿暴怒以致煩熱、勿窮愁苦思、以致阻滯生機、勿貪食生冷物、以致腸胃受損、衣服置乾燥處、勿令銜黴、如有霉點、即須洗滌、

上海昔有今無之食品

退醒廬主

上海食品繁多、月異而歲不同、人情喜新厭故、時有增設、只快老饕家之朵頤也、然有昔年極著名之食品、今已不復可得者、如糕担上之（薛糕）、邑志載爲薛氏發糕者所創製、其人以此起家、余童年時雖病見之、糕爲白色、而有赤豆、然已非薛氏所製、僅沿薛糕之名而已、今此種糕似已無有、糟麵筋、糟百葉、爲小南門內黃家弄薛永昌、及小東門內花草浜口陸家樓子合興、及邑廟西之陶源順最著名者、自邑廟饅頭麵館場前有以大銅鑊設攤者、創售平望麵筋百葉、而糟者乃無人嗜食、竟致落伍、城內三牌樓圓子店、昔有抽筋菜湯糰、其餡係抽去菜筋而製者、既細而鮮、價亦極廉、當時每枚祗售青蚨三文、致增至四文、今此店收歇、而其法不傳、縣西之高橋店、昔有高橋花糕、及玉露柿霜、均製法極佳、今已無從購取、火腿店昔時兼售醬肉、取每塊中之不整塊者、切開寄諸之、每塊制錢六文、俗呼日爲大、貧民每環伺有肉塊稍大者購之、今已無此名目、年輕者幾莫由而知然、又七月七富家具茄子和麵煎餅、甜鹹俱有、日洛蘇餅、以祀牛女雙星、今並無斯舉、而此餅不製矣、

徐雪月照之一得一失

舜屏

徐雪月在南京、曾贈我在譚鑾所拍照相一紙、余方慰喜之際、不意其臨行時所贈一照、置於皮夾內者、忽被人攫去、一失一得、殆亦一去一來之兆歟、因誌之。

剛殺口中之黃天霸

問儂

曾任江蘇巡撫之滿洲人剛毅、其人不學無術、性復剛愎自用、在任時之政績可知、其錄事入京陛見、西太后問撫慎之中乎、剛毅對以不理於衆口、有攙據納賄情事、而以大使翁同龢結黨營私、與翁甚近、因以此事而之、翁尚未奏對、時剛毅在側、即跪答曰、臣身畔之黃天霸、諸事得其擁衛、洵堪用之材也、西太后聞言微哂、乃不復再詰、退值之後、翁斥之曰、黃天霸爲小說書中杜撰、並無其人、何得貿然陳諸奏牘、幸太后不究、否則必將以公爲何朝人物、公將何詞以對耶、剛聆之大慚、然中心自責、由是深啣之、由是於西太后前、致翁不安於位、有鑑職遺鄉之事、小人之不自引咎、反惱人而揭其非、以致結仇圖報如是、可畏哉、

紅豆館主

小倩

紅豆館主、爲北平票界中之名前輩、其所擅各劇、表唱演三者、俱純守先正典型、老伶工亦自歎勿如、此次陳庸盦尚書八十大壽、館主南下祝嘏、於堂會時奏藝三日、內外行皆交稱之、事後有津樂適者、爲一未見館主獻技之人所問、忽訝然曰、人言印度人類面長兮、虛有其表、每若一無所能、今而知何地無材、不可以一律論也、聆言者然、其人曰、以紅頭鬼子而能演中國劇、已屬大難、何況其出人頭地、故君邀諸公激賞、以其突有此語、不解所謂、詢以何所見而云、此人誠印人中傑出之材也、聞者始知其誤紅豆館主爲紅頭鬼子、相與狂笑不置、益字音固甚近似也、

窮居雜筆【四】【下】

青躬

□道君皇帝

至道君之好方士、溺女色、固與大寶中之龍信元善、更倖太眞、無異、道君所嬖之林靈素劉安妃也、當宮和盛時、於禁中置保和殿、殿西南廡、設玉眞軒、軒內又有玉華閣、命名咸出道書、林靈素且左道得幸、上道君尊號日長生帝君、劉安妃日九華玉眞妃子、於宮中降神、置妃位而祀之、大後世以生祀爲大戒、趙宋乃行之於宮闈之內、亦一奇也、靈素每祀妃像、詩題殿壁曰、妃方睡於內、而覺有酒容、宮內驚爲神、靈素固龍之術類是、蔡元長賦詩曰、玢瑤錯落密成林、檜竹交加午有陰、恩許塵凡時縱步、不知身在五雲深。

本末豈可倒置

危言投稿

天下的事情、只要本末不致倒置、問題便容易解決、譬如孟子說的民爲貴君爲輕、國家所以應當以人民爲本位、報紙的生命線、不在於勢豪的津貼、和廣告的收入、而在讀者的信任、擁有廣大讀者羣的報紙、是不會夭折的、報紙所以應當以讀者爲本位。

所謂路有千條、而理祇是一條、因之學校當以學生爲本位、社會當以勞苦大衆爲本位、其理由正復相同、可是中國的事情、便壞在本末倒置上、國家、好像是官吏們獨有的、所以有中華官國之稱、報紙、也日益營業化了、只要有錢、不惜把讀者的利益犧牲、此外、學校是教員的、故體罰依然盛行、社會是剝削階級的、故窮人沒飯吃、而有錢人却窮極奢侈、拚命揮霍、長夜漫漫、不知何時、才可以東方發白？

在這個年頭、我更要提出一個建議、便是民爲邦本、不論文官武官、都當實行爲民衆的公僕、民衆也別忘記了自己是主子的身份、而縱容奴欺主、反被做官的將百姓當作芻狗、這正是國家應以人民爲單位的絕好註脚、要知道這裏並非是作者無病呻吟、眼前廣西的異動、實在奴欺主太覺過分了呀。

李宗仁白崇禧、在「從村林到官山」的第二道防線上、配置了有十五萬人的民團、李白自己、忘了身爲公僕、簡直要驅使主子們做內戰的犧牲品、本末倒置、莫此爲甚、廣西的民衆、應該一致起來、撲掉這班惡僕、別惑於軍人以服從爲大職的理論、要知鎗口對內、和民團受訓練的動機、大相刺謬、主子們如何反服從起奴僕的亂命來啊？

只要本末不倒置、問題就容易解決了、廣西的民團、快些搭起做主子的架子來吧。

蓮鈎艷屑

多口

纏足爲中國之陋習、維新四十年、僅大足一事、收效獨宏、重臺蓮瓣、從此其成爲歷史上之名詞、惟在昔人、不乏品題及於裙下、勾心鬥角、觸處東涅黎名、將來可供民俗學之參考、以余所知、則方蕭發有自著香蓮品藻一書、甚至將香蓮花御史、著有高底類眼等詞、甚收腕底、可謂品斯下矣、宋楊升菴著鞋樓譜、則因蓮鈎而創爲博弈、畫紙爲盤、而以吳越西施文種等爲投子、亦可謂想入非非、類此更有采蓮船、其制則如升官圖、一紅五么謂之四代五公、一紅五二謂之杏花十里、以西子采蓮於吳宮、故名、凡此種種、緣古有鞋杯之制、乃由以梨渦而及耳、至於直用鞋杯者、又有貫月樣之戲、謂東坡亦以之行酒、惟用新者云云、外此更有至圓纜纂一卷、如云日足著紅鞋爲不相稱、紅繡鞋套蘇州草履爲酸寒、是直以文章爲遊戲、亦可見昔日文人之好事、而毒痛海內、如是其深且長也、

肺病生路
[illegible]

長春堂
道士商標
萬生油
仿冒必究

威力生
外用固精妙藥
遺精早洩 立愈
專補性能 強留急先
十分鐘見效
担保無流弊
特價壹元半
外埠函購寄費加一
上海天津路廣西路口 永華大藥房

SUIFAN'S
瑞芳氏藥露
總經理 利東商廣
無畏壽
梅毒至靈 收效至速
份量至少 價值至大

防疫流行年贈
大生萬宜油
家居旅行常備聖藥 立癒萬病
招請各埠經理及批發處
樣品請附郵票七分承索
上海虹口靶子路三九○號
大生醫院藥局創製

中央運動場
回力球
一 杜樂伽　二 畢爾保　三 海拉來　四 拉蒙巧　五 依思高　六 沙特浪谷
一 普登巧　二 伊利古成　三 蘇羅沙伯　四 爾加　五 阿斯佩地　六 色拉伊
爾魁地　卡禮加　拉飛爾　歐爾摩　古禮地　歐爾加　泰寶達　阿拉那　加拉地　古巴龍　拉登司　白羅地

貴妃按摩浴室
◆高尚規模 向不賤價號召 祇求貴客滿意◆
並請陳梅英女士領導
親自訓練 人材均係新進
少女按摩 藥水沐浴 每位一元
地址 霞飛路五二八號 和合坊口 華龍路電車站口

湖南名醫 陳正陽
專治疑難怪症 立起沉疴
[illegible]
寓白克路小菜場對過永年里七號房

當代才子戚飯牛著
色迷
女色的迷人！醉倒了世間多少色狂的男子，他們一個個情死的豬、三、牛、戚飯牛先生描寫得淋漓盡致、看了包你連夜迷出來、洋裝一冊、實售二角、牛夜不噴飯、本書一部寄費加二成、贈滿園春色一部、
上海小西門江陰街三號 醒鷗書廬啓

何勞中華醫學會置喙

劉瑞恒是個國民政府的紅人、紅人原是不大會發生事件的、這一次被人報告之外、監察院又來了一回檢擧、難免要使人驚異了。

劉瑞恒總算自己識相、把一應職務、都呈請辭職了、但是我們覺得遺憾的、各方所責備劉先生的事項、劉先生並未有片紙隻字的聲辯、好像是默認的樣子。

這一件事情、究竟誰是誰非、好在案子已在法院裏、司法當局、自有公平的判斷、一方面、監察院是國家正式的機關、既已呈公佈正式文件、自然也是有案可稽、不比空口說白話、既然這樣、一切自可靜候法律與輿情的公判、局外人似乎不必置喙。

聽見報上、中華醫學會的顏福慶牛惠生諸大醫師、呈行政院、請求秉公辦理此案、這眞是奇了、好像說法院方面、辦理此案、有不公之嫌、或者他們竟疑心監察院的不公、希望把行政院的勢力、來高壓一切國民政府的合法機關嗎？

我們現在還要研究中華醫學會的呈文裏、說劉瑞恒「自奉命辛理衛生事務、數年間籌劃經營、確立基礎、日就發展、其個人廉直坦白、祗知以國家事業爲重」。這幾句話、我眞有些懷疑、請問劉瑞恒担任了政府的衛生事務以後、雖然沒有什麼地方、被他弄壞、似乎却也說不出怎樣好處來、至於劉瑞恒本人的廉直坦白、這是關於個人的人格問題、我想做了國民政府的官吏、也不容你不廉直坦白、倘使劉瑞恒沒有貪汚的劣跡、自有法律機關、爲他們洗刷、何勞中華醫學會講情、

中華醫學會的一個呈文、多少有些私心之嫌。（貓庵）

停止禁售柳江賊煤說

專管閑事齋主

河北柳江煤礦、自被某國人武力接收後、所有產銷事宜、概由×商泰來公司非法經營、上海煤業公會、在二月前、決議：凡煤業會員、一律拒銷該煤、當場各會員皆簽字贊同、且同時禁止已曾私進的店棧發售、否則開除會籍、現據探悉、該公會不久將宣告停止禁售賊煤、原因爲賊煤絡續大批走私、一般非會員大小煤商、大都喪心病狂、爲了蠅利之所在、趨之若鶩、就將柳江賊煤既經×國人以最新式方法開採、又多倫稅運輸、成本之低、當然爲空前所未有、奸商經售該煤、只要每噸値十二元至十五元左右、煤業公會方面、爲了免除犧牲過鉅起見、就將逐步陷於無形與奸商合作的地步、這是多麼可憤恨的事啊、不過這種失敗的原因、其中也有爲了會員煤商沒有團結、和利慾的關係、只致被奸商所乘了。

香港影商之匯水虧

魚軒

我國影片事業、香港方面、歷年成績本佳、近則一敗如灰、致其原因、並非國片之不受港人歡迎、亦非香港市面之衰落、蓋完全吃了匯水之虧也。從前香港匯水、並不甚鉅、大則每百元須增六十餘元、故影片進口、所耗殊微、開一年之間、損失在四十萬以上、是亦影片事業不景氣聲中之一大浩劫也。

長篇小說　愛去先生（五九二）

▲五展

麗華道、就算是我的未婚夫罷、我在門縫裏、偷偷的瞧了一下、他只像個讀書的小孩子似的、這種人、一定沒多大興趣、如果我不嫁、也不算是重大的損失、郎水道、這個問題、請你別談了、你再談下去、我便是個教唆犯、我要問你的、你在百忙之中、怎麼能來、麗華道、這種機會、我早就知道是有的。

上海吃精何其多

朱臏

上海眞是無奇不有、無惡不作的萬惡社會、前幾天、聽見某國貨公司的練習生、吮吸練習生的精液的事件。聽說：上月十七的早晨、閘北西寶興路分駐所、又拿到一件駭人的吸精桃色案、一個二十五歲的寧波人蔡協炬、是公泰和木行的店主、吃一個十五六歲的學徒韓子超的精蟲、這件事情的起源、據說因爲蔡協炬身弱多病、拿學徒的精來補、這種行動、是很殘忍的。吃精碼子都喜歡把童子貨來吃、否則、仍舊無補實際的、那蔡協炬就是爲了這種緣故、拿他的學徒來作爲補藥工具的、照這樣每星期三四次、連續了三四個月、自然學徒的身體又不是鐵打的、那裏會不出毛病呢。現在蔡協炬已經逃之夭夭、希望醫務當局不要放鬆他。

鑽屑

◇北平名票包丹庭李藻屏諸人、自在陳庸庵尙書壽事堂會後、尙未返平、寄寓威海衛路江公館。

◇近日貓庵家中、無端走來三貓之多、前閱月日老人、曾向貓庵乞貓、不知近尙要否？

◇近各舞場競以冷氣爲號召、但突然之間、熱度減去二十度之多、舞客反而畏冷、生涯因此稍衰。

讀者園地

與紅萼君再論貪汚

小百姓

前日讀紅萼君論貪汚、心有所感、同時見報載浙省預算短△△△萬、欠薪△個月、心有所感、隨手寫了幾句、承紅萼君加以推論、快人快語、可浮一大白、其中稍有誤會之處、則由鄙人原文詞末速意故也、紅萼君注意在京都、而鄙人着眼在天高皇帝遠之各省縣、所以持論不同、要知屬下獻納、並不要長官之「一責」、地位所關、自有一班希風承旨之輩、獻媚貢諛、袁世凱之失敗、何嘗非屬下六君子等有以作成之、譬如飛機祝壽、非有各廳自願禁止硬派之明令乎、然而某省縣即以徵收房租一個月爲名目、名雖爲借、試問民窮財盡之今日、維持衣食之不暇、豈出於自願、又如去年某要人贊美某省公路建設之迅速、以窮鄉僻壤、電話未能四達、交通未盡善爲言、不多時即有「奉令籌備鄉村電話、案關國防、限期繳納、如違嚴懲不逮」之令、縣只責之鄉鎮村長、逐戶派繳、用途如何、賬目如何、小民孰敢問、報紙莫敢載、即審計院恐亦未暇審查也」、我國傳統習性、只不守法爲榮、只許州官放火、不許百姓點燈、成爲一般心理、（以章太炎之賢、不免有總統尙且買賬之憾、見前日晶報太炎年譜、然太炎終爲公安局屈、不愧爲賢者）、只受法律制裁爲大辱、除一二賢者、自己守法之外、法律決不能加於有勢力者之身、故社會上聞人之地位、祇須看其犯法之程度、上者犯內亂危害民國之罪、依然支領若干萬民脂民膏作海外游、次者殺人放火、人莫敢問、至於勸容公款、小焉者耳、所以懲治貪汚、乃是竊鉤者誅之政策、一種供利用之工具而已、豺狼當道、安問狐狸、在我輩小百姓眼中、正不値一哂也、生活程度增高、關係社會問題、姑從略、總之人民憔悴呻吟、莫可告語、其原因不一、貪汚其一種也、與其懲治於事後、何如預防於事前、勿爲貪汚開源、而能站在人民地位、爲人民利害一計算、則受惠多矣、不知紅萼君以爲如何、

錢塘江橋

濟公

滬杭甬路局爲謀講通滬杭甬路線起見、特於六和塔畔、建築錢塘江橋、以利交通、開築迄今、已將年餘、范君烟橋昨於東南日報爲文記之、茲鄙人於陳君嘉賓處、見錢塘江橋之攝影兩幀、特製版刊之本報、以告讀者、聞建築橋墩之沉箱、大小沖毀者二、一在六和塔畔、一在閘家堰、至今尙未運回云、

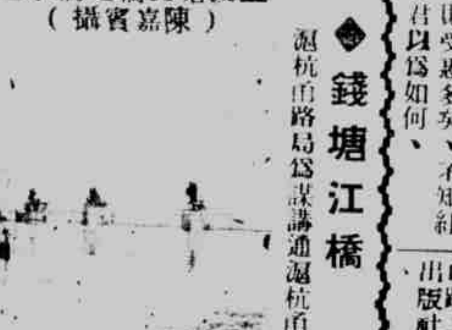
□錢塘江橋之橋墩□（陳嘉賓攝）

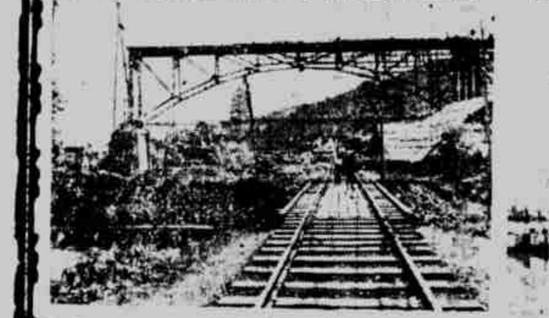
□錢塘江橋的引橋□（陳嘉賓攝）

贈閱「食品大觀」

飲食爲人生四大需要之一、對於人類生活有極密切之關係、目前出版界雖有若干食品書籍之出版、但或者束縛西爪限於一隅、或則重學理、不切實際、求其搜羅美備者實不可得、於此、特本其十餘年來從事食品事業之常識經驗、『上海食品大觀』一書、執筆者均爲食品界之成功人、舉凡食品之製造、肴點之配製、烹飪之方法、各地名產之介紹、物料之選擇、食品之掌故、均設明詳盡、探討靡遺、文筆流利生動、親切通俗、文長六萬餘言、佔一百二十頁、印刷精良、成一巨帙、實爲新家庭主婦、食品企業者之唯一讀物、茲爲廣結同好起見、凡附郵二角寄至上海漢口路三百六十三號中國出版社、當即寄奉一册云、

世界馳名
兒科聖藥
宏興鶴鳴茱
專治小兒百病

龍虎牌
人丹
化食清心
祛痧治疫
中國人應服中國人丹
上海中法大藥房發行

明星香水
越陳越香
四馬路中西大藥房